Velký Gatsby – Francis Scott Key Fitzgerald (1925)

Kniha sleduje příběh Nicka Carrawaye, mladého muže z Minnesoty, který se přestěhuje na Long Island v New Yorku, aby se stal burzovním makléřem. Nick se seznámí se svým záhadným sousedem Jayem Gatsbym, bohatým mužem, který pořádá extravagantní večírky v naději, že se znovu setká se svou dávnou láskou Daisy Buchananovou, která je nyní vdaná za Toma Buchanana. Příběh se zaměřuje na Gatsbyho snahu získat Daisy zpět, což vede k tragickým událostem. Kniha je zajímavá tím, že zkoumá témata jako americký sen, láska, ztráta a iluze bohatství.

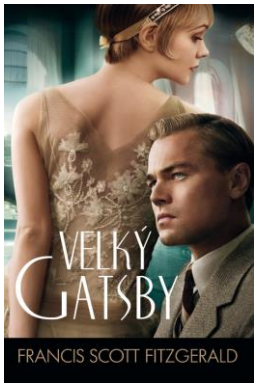

Literární druh: epika (prozaický příběh zaměřený na události a postavy)
Literární žánr: román (dlouhý příběh s důkladným vykreslením postav a děje)
Literární forma: próza (text psaný jako běžný příběh, ne jako báseň)
Literární směr: ztracená generace – počátek 20. st. (= autoři, kteří po první světové válce psali o ztrátě iluzí a morálních hodnot)
Kompozice: chronologická s občasnými retrospektivními pohledy; 9 kapitol
Doba a místo děje: ve 20. letech 20. století na Long Islandu a v New Yorku
Forma vyprávění: ich-forma (první osoba) – vypravěčem je Nick Carraway
Téma: iluze amerického snu a jeho často zničující následky
Námět: Fitzgerald se inspiroval vlastními zážitky z New Yorku ve 20. letech a rostoucím materialismem té doby
Myšlenka: ve vyšší společnosti jsou city a láska často falešné a přetvářené
Motivy: naděje, iluze, láska, závist a materialismus
Vysvětlení názvu díla: název odkazuje na hlavní postavu Jaye Gatze, známého svým bohatstvím
Posouzení aktuálnosti díla: téma materialismu a hledání štěstí je stále aktuální
Pravděpodobný adresát: dospělí čtenáři zajímající se o společenská témata
Určení smyslu díla: kritika amerického snu a varování před tím, jak honba za bohatstvím a postavením vede k morálnímu úpadku a prázdnotě ve vztazích a vnitřním životě lidí
Zařazení knihy do kontextu celého autorova díla: Velký Gatsby je jedním z nejvýznamnějších děl Francise Scotta Fitzgeralda a patří k vrcholu jeho literární kariéry; jedná se o jeho třetí román
- po vydání v roce 1925 nebyl úspěšný, což ovlivnilo jeho kariéru i osobní život --> až v 50. letech se stal uznávaným dílem a povinnou četbou
- následuje jeho další známé dílo *Něžná je noc*

Tematicky podobné dílo: *Na cestě* od Jacka Kerouaca – také zkoumá americký sen
Porovnání s filmovou verzí nebo dramatizací: Velký Gatsby byl několikrát zfilmován, nejznámější verze jsou z let 1974 a 2013; podle románu vznikla i opera v roce 1999
Zajímavost: postava Daisy byla inspirována Fitzgeraldovou první láskou, která mu zlomila srdce

O DÍLE:

- Velký Gatsby je román od Francise Scotta Fitzgeralda, který vyšel v roce 1925
- příběh se odehrává během bouřlivých 20. let v USA, známých jako „jazzový věk“
- kniha se zaměřuje na životní styl a morální úpadek vyšší společnosti, kterou reprezentuje Jay Gatsby, záhadný milionář s tajemnou minulostí
- román zkoumá témata jako láska, iluze, bohatství a společenské třídy a nabízí kritiku materialismu a honby za úspěchem na úkor skutečných hodnot
- Velký Gatsby je považován za jedno z nejvýznamnějších děl americké literatury 20. st.
- kniha získala popularitu až po Fitzgeraldově smrti

CHARAKTERISTIKA POSTAV:

Jay Gatsby: Tajemný a bohatý muž, který pořádá velkolepé večírky, aby přilákal svou bývalou lásku Daisy Buchananovou. Přestože má peníze, zůstává osamělý a žije ve své idealizované představě o lásce.
Nick Carraway: Vypravěč příběhu a Gatsbyho soused. Čestný a tolerantní, postupně se znechutí morální zkaženostní vyšší společnosti.

Daisy Buchananová: Gatsbyho bývalá milenka a manželka Toma Buchanana. Je krásná, ale povrchní a materialistická. Zůstává s Tomem kvůli jeho bohatství a stabilitě.

Tom Buchanan: Daisyin manžel, bohatý, arogantní a nevěrný muž, který ztělesňuje zkaženost a dekadenci americké aristokracie.

Jordan Bakerová: Daisyna přítelkyně, profesionální golfistka, nezávislá a cynická. Má krátký vztah s Nickem, ale je neupřímná a sklony k podvádění.

Myrtle Wilsonová: Tomova milenka, která chce uniknout svému chudému životu a manželství s Georgem. Její touha po lepším životě vede k její tragické smrti.

George Wilson: Myrtlein manžel, nešťastný vlastník autodílny. Po Myrtlině smrti se stává pomstychtivým a zabije Gatsbyho, než spáchá sebevraždu.

STRUČNÝ OBSAH:

Román sleduje příběh Nicka Carrawaye, který se přestěhuje na Long Island a spřátelí se se svým záhadným sousedem Jayem Gatsbym, bohatým mužem, který pořádá okázalé večírky ve snaze získat zpět svou bývalou lásku Daisy Buchananovou, nyní provdanou za Toma Buchanana. Daisy a Gatsby obnoví svůj vztah, což vyvolá napětí s Tomem, které vyústí v tragickou nehodu, při níž Daisy nechtěně srazí Tomovu milenku, Myrtle Wilsonovou. Gatsby na sebe vezme vinu, aby Daisy ochránil, ale je zabit Myrtleiným manželem, Georgem Wilsonem, který věří, že Gatsby je viník. Po Gatsbyho smrti je Nick znechucený povrchností a sobectvím vyšší společnosti a rozhodne se vrátit do svého rodného města. Příběh tak odhaluje zkaženost a prázdnotu amerického snu.

PODROBNÝ OBSAH:

Nick Carraway, mladý muž ze středozápadu USA, se v roce 1922 přestěhuje do New Yorku, aby si vydělal peníze ve finančním sektoru. Nick žije v malém domě ve West Eggu, oblasti známé novými boháči, kde extravagantní a tajemný Jay Gatsby pořádá své slavné večírky. Na rozdíl od West Eggu je přes záliv East Egg, kde žijí Daisy Buchananová a její manžel Tom Buchanan, kteří pocházejí z bohatých rodin s dlouhou historií.

Nick brzy naváže kontakt se svou sestřenicí Daisy a jejím manželem Tomem, který je arogantní a nevěrný, udržuje si vztah s Myrtle Wilsonovou, ženou z nižší třídy. Nick se postupně seznamuje i se svým sousedem Gatsbym, který se ukazuje jako velmi zámožný muž, ale i jako člověk, který stále touží po Daisy, své dávné lásce. Nick zjišťuje, že všechny Gatsbyho večírky a okázalé projevy bohatství mají jediný cíl – znovu získat Daisyinu lásku.

Nick se rozhodne pomoci Gatsbymu a zorganizuje setkání mezi ním a Daisy. Jejich láska znovu vzplane, a Daisy začne tajně navštěvovat Gatsbyho. Tom začne být podezřívavý a rozhodne se konfrontovat Gatsbymu. Během napjaté scény v hotelu v New Yorku Gatsby vyzývá Daisy, aby řekla Tomovi, že ho nikdy nemilovala. Daisy je zmatena a nedokáže Gatsbyho požadavky naplnit. Konfrontace eskaluje a je jasné, že Gatsbyho sen o obnovení minulosti se začíná hroutit.

Cestou zpět do West Eggu, zatímco Daisy řídí Gatsbyho auto, omylem srazí Myrtle Wilsonovou, která vběhne do cesty v domnění, že auto patří Tomovi. Myrtle umírá na místě. Gatsby je ochoten vzít vinu na sebe, aby chránil Daisy. George Wilson, zdrcený smrtí své ženy, hledá odpovědi a je informován Tomem, že auto patřilo Gatsbymu. V domnění, že Gatsby byl milencem jeho ženy a jejím vrahem, George Wilson zastřelí Gatsbyho v jeho bazénu a poté spáchá sebevraždu.

Po Gatsbyho smrti se Nick snaží uspořádat pohřeb, ale zjistí, že všichni Gatsbyho „přátelé“ a známí zmizeli, včetně Daisy a Toma, kteří rychle odjeli pryč, aniž by se rozloučili. Na Gatsbyho pohřeb dorazí jen Nick, Gatsbyho otec a několik málo lidí. Nick, rozčarovaný nad

zkažeností a prázdnotou lidí kolem něj, se rozhodne vrátit na středozápad, znechucen materialismem a povrchností východního pobřeží.

Na konci románu Nick přemýšlí o Gatsbyho životě a o nesplnitelném americkém snu. Vzpomíná na Gatsbyho nezlomnou víru v lásku a lepší budoucnost, i když jeho snahy byly marné. Gatsby je v jeho očích reprezentantem nadějí a snů, které se snažíme dosáhnout, i když víme, že to není možné. Nick uzavírá, že zatímco ostatní žili povrchní a sebestředné životy, Gatsby byl výjimečný svou vášní a snílkovstvím, což z něj činí tragickou, ale obdivuhodnou postavu.

JAZYK:

Jazyk v románu Velký Gatsby je bohatý, obrazný a pečlivě zvolený, což dobře vystihuje atmosféru 20. let v Americe. Fitzgerald využívá spisovný jazyk, který je patrný i v dialozích postav, což zvýrazňuje jejich snobství a pokrytectví. Často používá metafory, přirovnání a cizí slova, aby lépe zachytil dobu a prostředí, kde se příběh odehrává. Text působí elegantně a vyváženě, a to i ve vypjatých situacích, kde postavy mluví spisovně, čímž se zvýrazňuje rozdíl mezi jejich vnějším vzhledem a vnitřní prázdnotou. Dialogy jsou krátké a úderné, zatímco vypravěčovy myšlenky často nabízejí dlouhé, barvité popisy.

KOMPOZICE:

Kompozice je lineární, což znamená, že děj se odehrává v chronologickém pořadí. Příběh je vyprávěn z pohledu Nicka Carrawaye, který je nejen účastníkem událostí, ale také jejich pozorovatelem a komentátorem. Tato první osoba vyprávění umožňuje čtenáři získat subjektivní pohled na postavy a děj. Román je rozdělen do devíti kapitol, které postupně odhalují Gatsbyho život a tajemství. Kompozice také zahrnuje retrospektivy, které poskytují čtenáři zpětné vhledy do minulosti postav, což přispívá k hlubšímu porozumění jejich motivací a jednání. Vyprávění se často soustředí na Gatsbyho večírky a jeho snahu získat zpět Daisy, čímž vytváří napětí a postupně odhaluje klíčová témata knihy, jako je prázdnota amerického snu a povrchnost vyšší společnosti.

UKÁZKA:

Když jsem přijel tu noc domů na Západní Vejce, na chvilku jsem se polekal, že mi hoří dům. Byly dvě hodiny a celé zákoutí poloostrova tonulo v záři světla, které neskutečně dopadalo na křoviny a tenkými záblesky klouzalo do dálky po drátech podél silnice. Když jsem zahnul za roh, uviděl jsem, že je to Gatsbyho dům, osvětlený od sklepa až po střechu.

Nejdřív jsem myslel, že zase pořádá nějaký večírek, nějakou divokou hostinu, která vyvrcholila hrou na sardinky nebo na schovávanou po celém domě. Ale nebylo slyšet ani hlesu. Jenom vítr ve stromech, který foukal do drátů a v jehož poryvech světla zhasínala a zase se rozsvěcovala, jako kdyby dům mrkal do temnoty. Když můj taxík odsupěl, uviděl jsem Gatsbyho, jak jde ke mně přes trávník.

"U vás to vypadá jako na světové výstavě," řekl jsem.

"Opravdu?" nepřítomně obrátil oči k svému sídlu. "Jenom jsem letmo prohlížel některé pokoje. Pojďte, pojedeme na Coney Island, kamaráde. V mém voze."

"Je už moc pozdě."

ANALÝZA UMĚLECKÉHO TEXTU:

- zařazení úryvku do kontextu celého díla:
  - Tento úryvek se nachází ve střední části knihy Velký Gatsby a ilustruje moment, kdy hlavní postava Nick Carraway přijíždí k domu svého souseda, Jaye Gatsbyho. Ukazuje Gatsbyho touhu po společnosti a jeho snahu udržet si přátelství s Nickem, protože je klíčem k Daisy, ženě, kterou Gatsby miluje.

- *téma:* vnitřní prázdnota a samota navzdory materiálnímu bohatství
- *motivy:* světlo a tma (kontrast bohatství a vnitřní prázdnoty), osamělost

- *prostor:* Gatsbyho dům na Západním Vejci, symbol luxusu a izolace
- *čas:* noc, což posiluje pocit izolace a neklidu

- literární forma, druh a žánr:
  - próza, epika, román

- jazykové prostředky + příklady:
  - Obrazný jazyk: *„záře světla, které neskutečně dopadalo na křoviny."*
  - Přímá řeč: *„Pojedeme na Coney Island, kamaráde."*
  - Spisovná čeština: *„Je už moc pozdě."*
  - Metonymie: *„dům"* symbolizuje Gatsbyho bohatství.
  - Opakování: *„zhasínala a zase se rozsvěcovala."*
  - Parataxe: *„Byly dvě hodiny a celé zákoutí poloostrova tonulo v záři světla."*

- tropy a figury + příklady:
  - Metafora: *„dům mrkal do temnoty."*
  - Přirovnání: *„jako na světové výstavě."*
  - Epiteton: *„divokou hostinu."*
  - Personifikace: *„světla zhasínala a zase se rozsvěcovala."*
  - Oxymóron: *„tichá hostina."*
  - Synekdocha: *„světla"* pro celý dům.

- charakteristika postav:
  - *Gatsby* je zde zobrazen jako osamělý a trochu ztracený, navzdory své snaze zapůsobit.
  - *Nick Carraway* jako vypravěč ukazuje svou empatii a zvědavost vůči Gatsbymu, ale zároveň cítí jeho vnitřní prázdnotu.

- vypravěč:
  - ich-forma – první osoba, subjektivní pohled Nicka

- vyprávěcí způsoby:
  - přímá řeč Nicka a Gatsbyho
  - pásmo vypravěče v ich-formě, popisující prostředí a myšlenky

- typy promluv:
  - dialog mezi Nickem a Gatsbym
  - vnitřní monolog Nicka, který reflektuje jeho vnímání situace

- kompoziční výstavba:
  - úryvek je vyprávěn chronologicky, události se odehrávají postupně bez skoků v čase.

Francis Scott Key Fitzgerald (1896–1940)

- narozen v roce 1896 v St. Paul, Minnesota, USA
- pocházel z rodiny střední třídy, otec byl obchodník a matka dědička
- jeho zájem o literaturu se projevil už v raném věku
- v roce 1913 nastoupil na Princetonskou univerzitu, kde začal psát pro univerzitní časopisy
- během studií se zapojil do literárního a dramatického klubu, což posílilo jeho spisovatelské ambice
- kvůli slabým výsledkům a lásce k Zeldě Sayre opustil univerzitu a nastoupil do armády během první světové války
- ve válce však nikdy nebojoval, jelikož válka skončila dříve, než byl nasazen

- po válce se přestěhoval do New Yorku, kde pracoval v reklamě a psal krátké příběhy
- v roce 1920 vydal svůj první román *Na prahu ráje,* který měl okamžitý úspěch
- úspěch knihy mu přinesl bohatství a umožnil mu oženit se se Zeldou Sayre, jeho velkou láskou
- Fitzgerald a jeho manželka se stali symbolem bouřlivých dvacátých let a vedli bohémský životní styl
- v roce 1925 vydal svůj nejslavnější román *Velký Gatsby,* který však zpočátku nedosáhl velkého úspěchu
- jeho vztah se Zeldou se postupně zhoršoval, a to kvůli finančním problémům, alkoholismu a Zeldiným psychickým problémům
- v roce 1930 byla Zelda hospitalizována s diagnózou schizofrenie, což negativně ovlivnilo Fitzgeraldovu práci
- Fitzgerald nadále psal krátké příběhy, aby finančně zajistil rodinu, ale jeho tvorba postupně ztrácela kvalitu
- v roce 1934 vydal román *Něžná je noc,* který však také nedosáhl očekávaného úspěchu
- ke konci 30. let se přestěhoval do Hollywoodu, kde pracoval jako scénárista, ale nebyl příliš úspěšný
- během své kariéry se potýkal s alkoholismem, což negativně ovlivnilo jeho zdraví a psaní
- v roce 1940 zemřel na srdeční infarkt ve věku 44 let
- po jeho smrti se jeho díla, zejména *Velký Gatsby*, stala považována za klasiku americké literatury a on byl uznán jako jeden z nejvýznamnějších autorů 20. století

- <u>významná díla</u>:

  - **Na prahu ráje** (1920) - Fitzgeraldův první román o hledání identity mladého muže po první světové válce, který mu přinesl slávu.
  - **Krásní a prokletí** (1922) - Příběh páru žijícího v dekadentním New Yorku 20. let, zkoumá jejich úpadek a kritizuje materialismus.
  - **Velký Gatsby** (1925) - Nejznámější román o tajemném milionáři a jeho touze po ztracené lásce, kritika amerického snu.
  - **Něžná je noc** (1934) - Příběh psychiatra a jeho duševně nemocné manželky na Francouzské Riviéře, tematizuje lásku, zradu a úpadek.
  - **Poslední magnát** (posmrtně 1941) - Nedokončený román o hollywoodském producentovi, který odráží zlatou éru filmového průmyslu a americký sen.
  - **Příběhy z jazzového věku** (1922) - Sbírka povídek jako například *Diamant tak velký jako Ritz* a *Podivuhodný případ Benjamina Buttona*. Povídky často zkoumají společenské problémy a kulturní změny v Americe během 20. let 20. století, stejně jako téma mládí, bohatství a morální rozklad.

- <u>zařazení autora do uměleckého směru</u>:

<u>Ztracená generace</u> (*Lost generation*) – počátek 20. st.

Fitzgerald byl významným představitelem literární skupiny známé jako Ztracená generace. Tento termín se vztahuje na skupinu amerických spisovatelů, kteří se narodili kolem přelomu 19. a 20. století a jejichž životy a tvorba byly výrazně ovlivněny první světovou válkou. Ztracená generace se v literatuře objevuje jako reakce na rozčarování a deziluzi, které následovaly po hrůzách války. Tito autoři byli svědky ztráty nevinnosti a naivity celé jedné generace, která se z války vrátila hluboce poznamenána fyzicky i psychicky.

Fitzgerald, podobně jako ostatní členové Ztracené generace (např. Ernest Hemingway, Gertrude Steinová, T. S. Eliot), se ve své tvorbě zaměřil na zobrazení pocitů dezorientace a

odcizení, které vojáci zažívali po návratu z války. Často zdůrazňoval kontrast mezi očekáváním, které si nesli do války, a realitou, se kterou se setkali po svém návratu. Spisovatelé Ztracené generace byli svědky rozpadu tradičních hodnot a jejich díla reflektovala snahu najít nové smysluplné hodnoty v chaotickém a rychle se měnícím světě.

- literárně-historický kontext:

- Zklamání a skepse: Po první světové válce autoři často vyjadřovali pocity zklamání z lidské přirozenosti a společnosti. Ztráta iluzí o spravedlnosti a ušlechtilosti války vedla k hlubokému skepticismu vůči společnosti a jejím hodnotám.
- Rozklad lidských a společenských hodnot: Mnohá díla této generace se zabývají rozkladem tradičních morálních a společenských struktur. Autoři často zobrazují postavy, které se potýkají s vnitřními i vnějšími konflikty, odrážejícími širší společenskou krizi.
- Hledání smyslu a úniku: Spisovatelé Ztracené generace často hledali nové cesty a významy mimo konvenční společenské struktury, například v přírodě, v umění nebo v zahraničních kulturách, jak je patrné z jejich častého pobytu v Paříži a dalších evropských městech.

Fitzgerald ve svých dílech, jako je *Velký Gatsby*, kritizuje povrchnost a prázdnotu americké společnosti 20. let a materialistický životní styl. Ukazuje, jak honba za bohatstvím a úspěchem může vést k morálnímu úpadku a ztrátě smyslu života. Jeho práce se vyznačuje hlubokou analýzou psychologických stavů postav a jejich konfliktů s okolním světem, čímž přispívá k širší diskuzi o hodnotách a smyslu v moderním světě.

- autoři stejného uměleckého směru:

Ernest Hemingway (1899–1961)
- americký spisovatel a novinář, proslavil se svými díly zaměřenými na válku, dobrodružství a mužské zkušenosti; 1954 získal Nobelovu cenu za literaturu
- jeho román *Komu zvoní hrana* líčí příběh Roberta Jordana, amerického dobrovolníka během španělské občanské války, který se musí vyrovnat s otázkami odvahy, cti a oběti

William Faulkner (1897–1962)
- americký spisovatel, známý pro své experimentální vypravěčské techniky a hluboké zkoumání života na americkém Jihu; v roce 1949 získal Nobelovu cenu za literaturu
- v románu *Absolone, Absolone!* prozkoumává rodinnou historii a rasové konflikty v jižanském prostředí prostřednictvím složitých vypravěčských struktur

John Steinbeck (1902–1968)
- americký spisovatel, jehož díla často zkoumají těžký život pracujících a chudých vrstev v době velké hospodářské krize; získal Nobelovu cenu za literaturu v roce 1962
- v románu *Hrozny hněvu* vypráví příběh rodiny Joadových, která se během Velké hospodářské krize vydává na cestu za lepším životem z Oklahomy do Kalifornie, čímž poukazuje na sociální a ekonomické problémy tehdejší Ameriky

Erich Maria Remarque (1898–1970)
- německý spisovatel, známý především díky svým dílům o 1. sv. válce a jejích následcích
- jeho nejslavnější román *Na západní frontě klid* popisuje krutosti války očima mladého německého vojáka, který zažívá hrůzy bojů a ztrátu přátel, což vede k hlubokému zklamání a odcizení od společnosti

Romain Rolland (1866–1944)
- francouzský spisovatel, pacifista a nositel Nobelovy ceny za literaturu z roku 1915
- byl známý svou podporou míru a spravedlnosti
- v novele *Petr a Lucie* zobrazuje tragickou lásku mladého páru v Paříži během první světové války, která končí jejich smrtí při bombardování, čímž zdůrazňuje nesmyslnost války

Rozbor knihy byl vypracován DIGITAL4YOU s.r.o. , Praha IČO 17594723.

Upozornění: Digitální obsah je chráněn autorským právem a není možné jej bez našeho výslovného souhlasu dále šířit nebo umožnit jeho užití dalšími osobami viz. obchodní podmínky.

www.odmaturujrazdva.cz

odmaturuuj@email.cz